

DAROVACÍ SMLOUVA

1) OLOMOUCKÝ KRAJ

se sídlem Olomouc, Jeremenkova 1191/40a, PSČ 779 11

IČ: 60609460, DIČ: CZ60609460

zastoupený Ing. Michalem Symerským, 2. náměstkem hejtmána, na základě pověření hejtmána ze dne 19. 11. 2012

(dále jen „**Olomoucký kraj**“)

a

2) OBEC BOHUŇOVICE

se sídlem 6. května 109, Bohuňovice, PSČ 783 14

IČ: 00298697, DIČ: CZ00298697

zastoupená Mgr. Jiřím Slepickou, starostou

(dále jen „**obec Bohuňovice**“)

uzavřeli níže uvedeného dne, měsíce a roku v souladu s příslušnými ustanoveními zákona č. 89/2012 Sb., občanský zákoník, tuto

darovací smlouvu:

I.

(1) Olomoucký kraj prohlašuje, že je výlučným vlastníkem pozemku parc. č. 175/6 ostatní plocha o výměře 1.286 m² v katastrálním území Trusovice, obec Bohuňovice, zapsaného v katastru nemovitostí u Katastrálního úřadu pro Olomoucký kraj, Katastrálního pracoviště Olomouc, na listu vlastnictví č. 114 pro katastrální území Trusovice.

(2) Pozemek uvedený v čl. I. odst. 1 této smlouvy je v hospodaření Správy silnic Olomouckého kraje, příspěvkové organizace, se sídlem Olomouc, Lipenská 753/120, PSČ 772 11, IČ: 70960399, jejímž zřizovatelem je Olomoucký kraj (dále také jen „příspěvková organizace“).

(3) Obec Bohuňovice prohlašuje, že je výlučným vlastníkem pozemků parc. č. 174/1 ostatní plocha o výměře 4.615 m² a parc. č. 175/5 ostatní plocha o výměře 307 m², oba v katastrálním území Trusovice, obec Bohuňovice, zapsaných v katastru nemovitostí u Katastrálního úřadu pro Olomoucký kraj, Katastrálního pracoviště Olomouc, na listu vlastnictví č. 10001 pro katastrální území Trusovice.

(4) Příspěvková organizace dokončila stavbu „Rekonstrukce mostu ev. č. 4469A-1 (dříve 4469-3) Bohuňovice“, v jejímž rámci dochází k majetkoprávnímu vypořádání pozemků, dotčených touto stavbou, mezi Olomouckým krajem a obcí Bohuňovice.

(5) Na části pozemku uvedeného v čl. I. odst. 1 této smlouvy se nachází chodník.

(6) Části pozemků uvedených v čl. I. odst. 3 této smlouvy jsou zastavěny krajskou silnicí č. III/4469a.

II.

(1) Geometrickým plánem č. 231-134/2012 ze dne 23. 1. 2013, který vyhotovila společnost GEOL, spol. s r.o., IČ: 60319232,

- byla z pozemku parc. č. 175/6 oddělena část pozemku parc. č. 175/6 díl „a“ o výměře 4 m², který je sloučen do pozemku parc. č. 175/1 ostatní plocha o celkové výměře 1.477 m²,

- byl z pozemku parc. č. 174/1 oddělen pozemek parc. č. 174/7 ostatní plocha o výměře 17 m²,

- byl z pozemku parc. č. 175/5 oddělen pozemek parc. č. 175/7 ostatní plocha o výměře 7 m²,

vše v katastrálním území Trusovice, obec Bohuňovice.

(2) Geometrický plán uvedený v čl. II. odst. 1 této smlouvy je nedílnou součástí této smlouvy.

(3) Souhlas s dělením a scelením pozemků vydal Městský úřad Šternberk, Odbor stavební dne 1. 6. 2016, č.j.: MEST 47270/2016, sp.zn.: OS 585/2016 dav.

III.

(1) Olomoucký kraj touto smlouvou daruje obci Bohuňovice část pozemku parc. č. 175/6 o výměře 4 m², dle geometrického plánu č. 231-134/2012 ze dne 23. 1. 2013 pozemek parc. č. 175/6 díl „a“ o výměře 4 m², vše v katastrálním území Trusovice, obec Bohuňovice (dále jen „předmět převodu1“) a obec Bohuňovice tento předmět převodu1 jako dar do svého vlastnictví přijímá.

(2) Obec Bohuňovice touto smlouvou daruje Olomouckému kraji částí pozemků parc. č. 174/1 o výměře 17 m² a parc. č. 175/5 o výměře 7 m², dle geometrického plánu č. 231-134/2012 ze dne 23. 1. 2013 pozemky parc. č. 174/7 o výměře 17 m² a parc. č. 175/7 o výměře 7 m², vše v katastrálním území Trusovice, obec Bohuňovice (dále jen „předmět převodu2“) a Olomoucký kraj tento předmět převodu2 jako dar do svého vlastnictví, do hospodaření Správy silnic Olomouckého kraje, příspěvkové organizace, se sídlem Olomouc, Lipenská 753/120, PSČ 772 11, IČ: 70960399, přijímá.

IV.

(1) Olomoucký kraj prohlašuje, že záměr bezúplatně převést předmět převodu1 byl řádně zveřejněn na úřední desce Krajského úřadu Olomouckého kraje a jeho webových stránkách od 3. 10. 2014 do 4. 11. 2014 a že bezúplatný převod předmětu převodu1 a bezúplatné nabytí předmětu převodu2 bylo schváleno usnesením Zastupitelstva Olomouckého kraje č. UZ/13/23/2014 dne 12. 12. 2014.

(2) Obec Bohuňovice prohlašuje, že záměr bezúplatně převést předmět převodu2 byl řádně zveřejněn na úřední desce obce Bohuňovice od 15. 8. 2014 do 1. 9. 2014 a že bezúplatný převod předmětu převodu2 a bezúplatné nabytí předmětu převodu1 bylo schváleno na 33. zasedání Zastupitelstva obce Bohuňovice konaného dne 4. 9. 2014, usnesením č. 33/II/2/2014.

V.

(1) Olomoucký kraj prohlašuje, že nepozbyl vlastnické právo k předmětu převodu1 převodem na jinou osobu ani jiným způsobem a že není omezen v nakládání s předmětem převodu1. Olomoucký kraj prohlašuje, že předmět převodu1 není zatížen žádným zástavním právem.

(2) Obec Bohuňovice prohlašuje, že nepozbyla vlastnické právo k předmětu převodu2 převodem na jinou osobu ani jiným způsobem a že je oprávněna předmět převodu2 převést. Obec Bohuňovice dále prohlašuje, že převádí předmět převodu2 do vlastnictví Olomouckého kraje bez jakýchkoliv právních vad, zejména že předmět převodu2 není zatížen žádným dluhem, věcným břemenem, vyjma uvedeného v čl. V. odst. 3 této smlouvy, zástavním právem, předkupním právem ani právem stavby. Obec Bohuňovice dále prohlašuje, že předmět převodu2 není oprávněna užívat žádná třetí osoba.

(3) Obec Bohuňovice prohlašuje, že pozemek parcela č. 174/1 v katastrálním území Trusovice, je zatížen věcným břemenem, jak je uvedeno na listu vlastnictví č. 10001 pro katastrální území Trusovice.

(4) Smluvní strany prohlašují, že se seznámily s právním a faktickým stavem převáděných pozemků a že je přebírají ve stavu, v jakém se ke dni uzavření této smlouvy nacházejí.

VI.

(1) Olomoucký kraj nabude vlastnické právo k předmětu převodu² vkladem vlastnického práva do katastru nemovitostí na základě této smlouvy u Katastrálního úřadu pro Olomoucký kraj, Katastrálního pracoviště Olomouc, s právními účinky k okamžiku podání návrhu na vklad. Obec Bohuňovice nabude vlastnické právo k předmětu převodu¹ vkladem vlastnického práva do katastru nemovitostí na základě této smlouvy u Katastrálního úřadu pro Olomoucký kraj, Katastrálního pracoviště Olomouc, s právními účinky k okamžiku podání návrhu na vklad. Do této doby jsou účastníci smlouvy svými smluvními projevy vázáni.

(2) Smluvní strany se dohodly, že návrh na zahájení řízení o povolení vkladu vlastnického práva do katastru nemovitostí dle této smlouvy podá se všemi nutnými přílohami za součinnosti obce Bohuňovice k příslušnému katastrálnímu úřadu Olomoucký kraj.

(3) V případě, že se Olomoucký kraj nestane vlastníkem předmětu převodu² dle této smlouvy do 4 měsíců od uzavření této smlouvy, je oprávněn od této smlouvy odstoupit. V případě, že se obec Bohuňovice nestane vlastníkem předmětu převodu¹ dle této smlouvy do 4 měsíců od uzavření této smlouvy, je oprávněna od této smlouvy odstoupit.

(4) Smluvní strany se dohodly, že správní poplatek k návrhu na vklad vlastnického práva do katastru nemovitostí uhradí rovným dílem.

VII.

(1) Smluvní strany prohlašují, že souhlasí s případným zveřejněním textu této smlouvy v souladu se zákonem č. 106/1999 Sb., o svobodném přístupu k informacím, ve znění pozdějších předpisů.

(2) Smluvní strany prohlašují, že si tuto smlouvu řádně přečetly, že jejímu obsahu v celém rozsahu porozuměly, že s jejím obsahem souhlasí a že ji uzavírají ze své pravé, vážné a svobodné vůle, nikoliv v tísní za nápadně nevýhodných podmínek, a na důkaz toho ji podepisují.

(3) Tato smlouva nabývá platnosti a účinnosti dnem jejího uzavření.

(4) Tato smlouva je sepsána v pěti vyhotoveních, z nichž každé má platnost originálu, přičemž jedno vyhotovení je určeno pro katastrální úřad, jedno vyhotovení obdrží obec Bohuňovice a tři vyhotovení obdrží Olomoucký kraj po jejím uzavření.

V Olomouci dne 27-06-2016



Ing. Michal Symerský
za Olomoucký kraj
Ing. Michal Symerský
2. náměstek hejtmána

V Bohuňovicích dne 29.6.2016

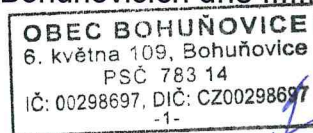

Mgr. Jiří Slepica
za obec Bohuňovice
Mgr. Jiří Slepica
starosta

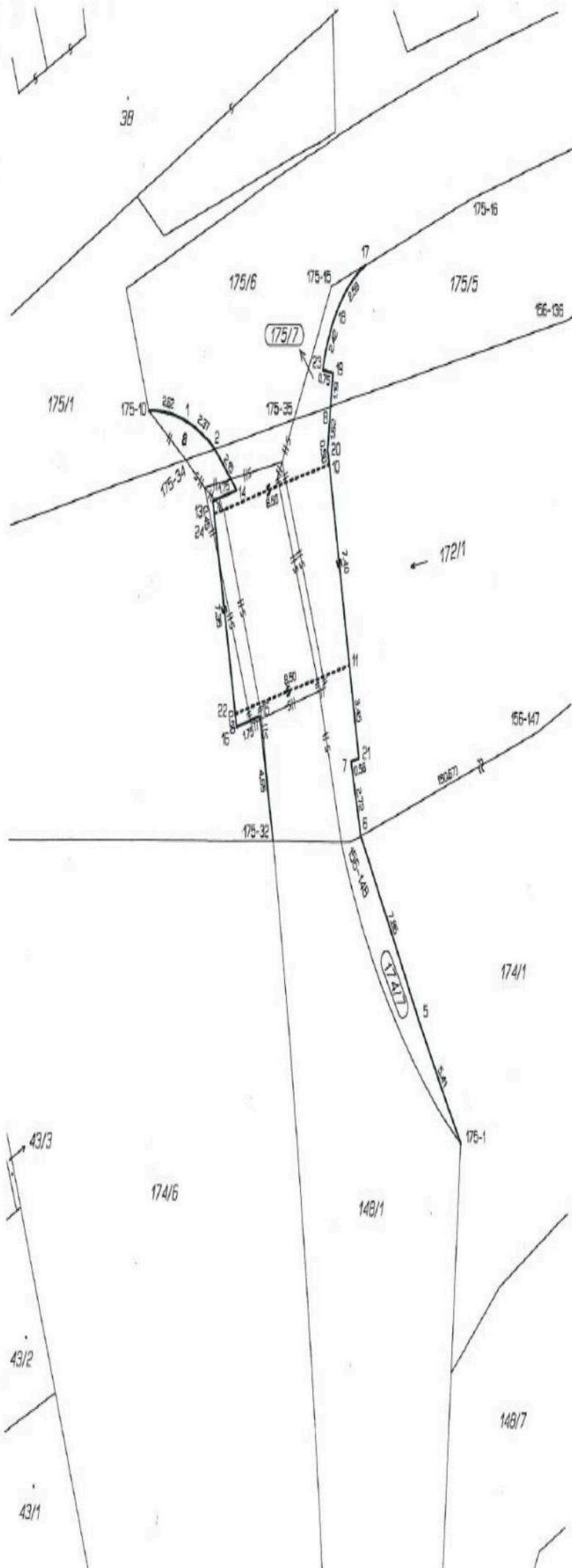

VÝKAZ DOSAVIDNÍHO A NOVÉHO STAVU ÚDAJŮ KATASTRU NEMOVITOSTÍ																
Dosařední stav						Nový stav										
Číslo parcely př. číslo	Výměry parcely		Druh pozemku	Číslo parcely př. číslo	Výměry parcely		Druh pozemku	Typ stavby	Způsob určení výměry	Převodní stav evidence parcelních údajů						
	ha	m ²			Způsob vyřádk	Způsob vyřádk				Dle předchozího stavu evidence parcelních údajů		Číslo listu veřejnosti	Výměry ha m ²	Číslo listu veřejnosti		
										km ²	dm ²					
172/1	58	13	ostatní plocha	172/1	58	13	ostatní plocha		0	172/1		115	58	13	colit	
174/1	46	15	ostatní plocha	174/1	45	98	ostatní plocha		0	174/1		10001	45	98		
				174/7		17	ostatní plocha		2	174/1		10001		17		
175/1	14	74	ostatní plocha	175/1	*1)	14	77	ostatní plocha		2	175/1		10001	14	74	colit
										175/6		114		4	a	
													*1)	14	78	
175/5	3	07	ostatní plocha	175/5	3	00	ostatní plocha		2	175/5		10001	3	00		
				175/7		7	ostatní plocha		2	175/5		10001		7		
175/6	*2)	12	85	175/6		12	83	ostatní plocha		2	175/6		114	12	83	
	1	34	95		1	34	95									

*1) Rozdíl -1 m² vznikl zaokrouhlením výměr (pod 14.7b přílohy vyhlášky č.36/2007) u dílu nové parcely č. 175/1
*2) Rozdíl +1 m² vznikl zaokrouhlením výměr (pod 14.6 přílohy vyhlášky č.36/2007) u dosařední parcely č.175/6

Sestava souřadnic 15-UTM
Číslo bodu Souřadnice pro bodu do KN
Y X Kód kv. Pouze kódy

156-136	545745.94	1114632.10	4	
156-147	545711.20	1114634.15	4	
156-148	545781.13	1114648.37	4	
175-1	545733.03	1114633.83	3	
175-10	545775.58	1114633.47	3	
175-12	545782.81	1114633.94	3	
175-18	545782.73	1114633.73	3	
175-32	545785.83	1114648.98	3	
175-34	545773.30	1114635.22	3	
175-35	545785.52	1114633.75	3	
1	545773.34	1114633.91	3	hrana státníku
2	545771.20	1114634.83	3	hrana státníku
3	545758.21	1114635.31	3	hrana státníku
5	545780.43	1114648.74	4	hrana státníku
7	545781.17	1114645.06	3	hrana státníku
8	545782.94	1114633.26	4	hrana římsy mostu
10	545782.30	1114635.33	3	roh opěry mostu
11	545781.33	1114642.85	3	roh opěry mostu
13	545771.33	1114636.70	3	roh římsy mostu
14	545789.51	1114635.30	3	roh římsy mostu
15	545787.86	1114644.44	3	roh římsy mostu
16	545788.54	1114644.84	3	roh římsy mostu
17	545780.32	1114628.15	3	hrana státníku
18	545782.34	1114629.76	3	hrana státníku
19	545782.66	1114632.05	3	roh římsy mostu
20	545783.01	1114634.84	3	roh římsy mostu
21	545780.81	1114645.34	3	roh římsy mostu
22	545789.64	1114644.36	3	roh opěry mostu
23	545783.40	1114631.93	3	roh římsy mostu
24	545771.22	1114637.13	3	roh opěry mostu

Ověruje se, že tato kopie
souladí s geometrickým
plánem.

021/13

19-02-2013

Dělit nebo sčítat pozemky lze jen na základě územního rozhodnutí, pokud podmínky pro ně nejsou stanoveny jiným rozhodnutím nebo opatřením.

GEOMETRICKÝ PLÁN pro rozdělení pozemků		Nálezčím a přesností odpovídá právní předpisům.		Katastrální úřad, katastrální pracoviště souhlasí a očíslováním parcel.					
Vytvořil: GEOI, spol. s r.o. Dolní břežanská 5 Olomouc									
Číslo plánu: 231-134/2012									
Okres: Olomouc									
Obec: Bohusovice									
Katastrální území: Trnovice									
Mapový list: DKM		Geometrický plán ověřil (ověřil) specializovaný inženýr:		Souhlas katastrálního úřadu, katastrálního pracoviště potvrzil:					
Výše způsobu určení výměr je určen podle § 71 odst. 2 vyhlášky č. 26/2007 Sb.		Ing. Zdeněk Bažant		Ing. Vítězslav Musil Ing. Kateřina Vrbková					
Dosaředním vlastním pozemkem byla pozemky rozděleny se vzhledem a přičtením nemovností nových hranic, které byly vzhledem předsprávním způsobem:		Dne 23.1.2013 Číslo 12/2013		Dne 18-07-2013 Číslo 301/2013					
Viz seznam souřadnic		Úřední opatření geometrický plán odpovídá za obsahovou úroveň geometrického plánu, za dosažení přesnosti a za správnost a úplnost údajů podle právních předpisů.		Jeden příloha geometrického plánu a předsprávních plánu jsou uloženy v katastrálním úřadu, katastrálního pracoviště.					